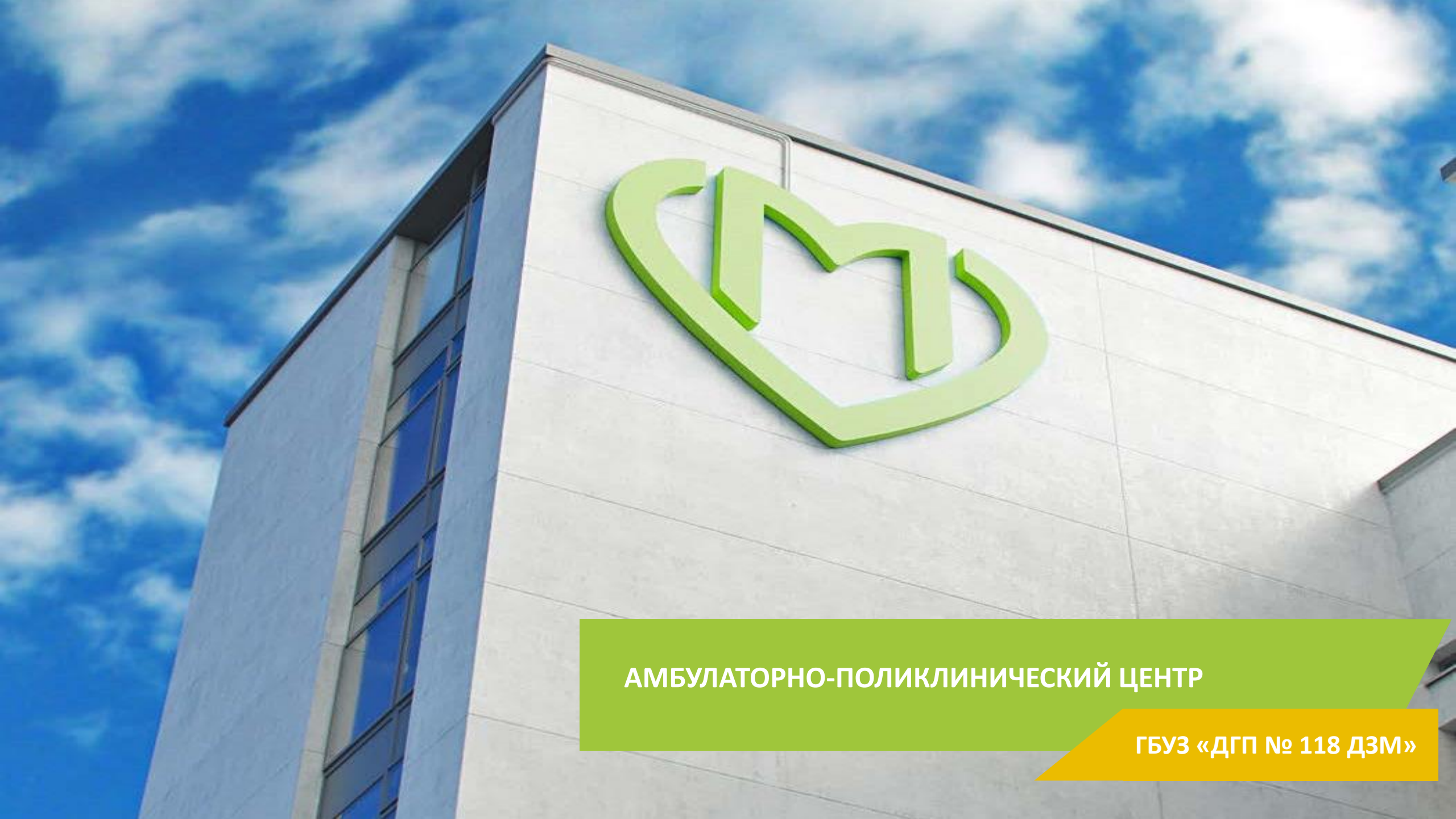

АМБУЛАТОРНО-ПОЛИКЛИНИЧЕСКИЙ ЦЕНТР

ГБУЗ «ДГП № 118 ДЗМ»

ОБ АМБУЛАТОРНОМ ЦЕНТРЕ

Амбулаторно-поликлиническое объединение ГБУЗ «Детская городская поликлиника № 118 Департамента здравоохранения г. Москвы» было организовано в рамках реализации мероприятий Программы модернизации здравоохранения города Москвы на 2011-2012 г. г. на основании приказа ДЗМ от 05.07.2012 г. № 648 «О реорганизации Государственных бюджетных учреждений здравоохранения города Москвы".

В состав ГБУЗ «ДГП № 118 ДЗМ»
входят 6 филиалов и головная поликлиника:

- головная поликлиника (ранее ДГП № 118) – г. Москва, ул. Куликовская, д.1Б;
- филиал № 1 (ранее ДГП № 138) – г. Москва, ул. Скобелевская, д. 2;
- филиал № 2 (ранее ДГП № 149) – г. Москва, ул. Бартеневская, д.61;
- филиал № 3 (ранее ДГП № 151) – г. Москва, ул. Брусилова, д.17;
- филиал № 4 (ранее детское отделение ГП № 121) – г. Москва, ул. Южнобутовская, д.87;
- филиал № 5 (ранее детское отделение ГП № 221) – г. Москва, ул. Ратная, д.8Г;
- филиал № 6 – г. Москва, ул. Изюмская, д. 37 (образован в 2019 году и расположен на базе филиала № 8 ГБУЗ «КДП № 121 ДЗМ»).

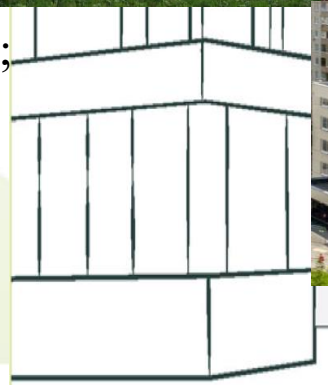

ОБ АМБУЛАТОРНОМ ЦЕНТРЕ

На 31.12.2020 года к поликлинике прикреплено для оказания первично медико-санитарной помощи **85 406** ребенка в возрасте от 0 до 18 лет (головная поликлиника – 15 633 детей, филиал № 1- 19 389 детей, филиал № 2 – 18 233 ребенка, филиал № 3 – 16 640 детей, филиал № 4 – 9 848 детей, филиал № 5 – 5 663 детей). Прирост прикрепленного населения составил 2,6 **%.**

В 2020 году **мощность поликлиники** составила **1560** детей в смену (меньше на 19 % от плановой, в связи с пандемией коронавирусной инфекции 2019-nCoV). Всего в поликлинику осуществлено **773 822** посещений, из них: более 42,8 % с профилактической целью (это в целом на 25 % больше плановой).

Возрастная структура детского населения в 2020 году отличалась значительным приростом детей дошкольного возраста, особенно детей первых 3-х лет жизни (рождаемость в 2020 году составила - **3328** ребенка).

В социальной структуре детского населения, за отчетный год, увеличилось:

- детей- инвалидов на 68 (всего 1359 ребенок);
- детей из многодетных семей на 6 (число таких семей увеличилось на 3)
- детей, взятых под опеку и попечительство на 55 человек.

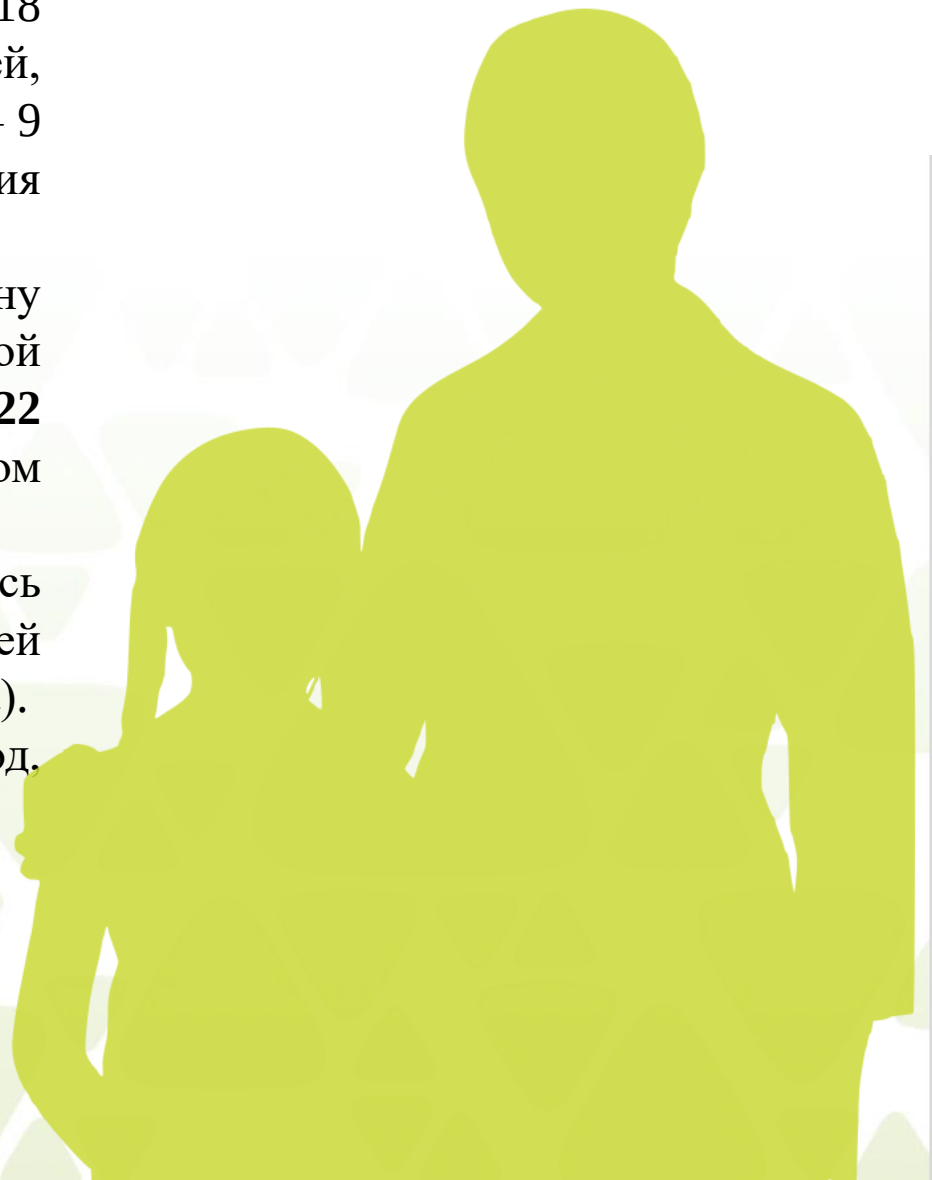

ОБ АМБУЛАТОРНОМ ЦЕНТРЕ

На 1-м уровне медицинскую помощь оказывают участковые врачи (**74** педиатрических участка полностью укомплектованы специалистами). Кроме того, на первом уровне ведут прием 7 детских хирургов, **11** лор-врачей; **10** врачей-офтальмологов. Получить медицинскую помощь у данных специалистов пациенты могут теперь, обращаясь **"день в день".**

В 2017 году Стоматологическая помощь по Территориальной программе ОМС передана в Детскую стоматологическую поликлинику № 44, но врачи продолжают прием на территории филиала № 2 и филиала № 3 ДГП №118.

На 2-м уровне работают: **14** - ортопедов-травматологов, **5** - эндокринологов, **3** - гастроэнтеролога, **11** - врачей неврологов, **4** - аллерголога-иммунолога, **5** - кардиологов детских, **3** акушера-гинеколога, консультирует **2** врача уролога-андролога, **2** – нефролога, сурдолог, гематолог. Вышеуказанные специалисты могут осмотреть ребенка в течение от 1 до 10 дней.

Работа вышеуказанных специалистов обеспечена **деятельностью вспомогательных диагностических служб** - рентгенологии, УЗИ диагностики -все профили, нейрофизиологии, функциональной кардиологии и пульмонологии, клинико-диагностической лаборатории (на базе филиала № 2 ДГП № 118).

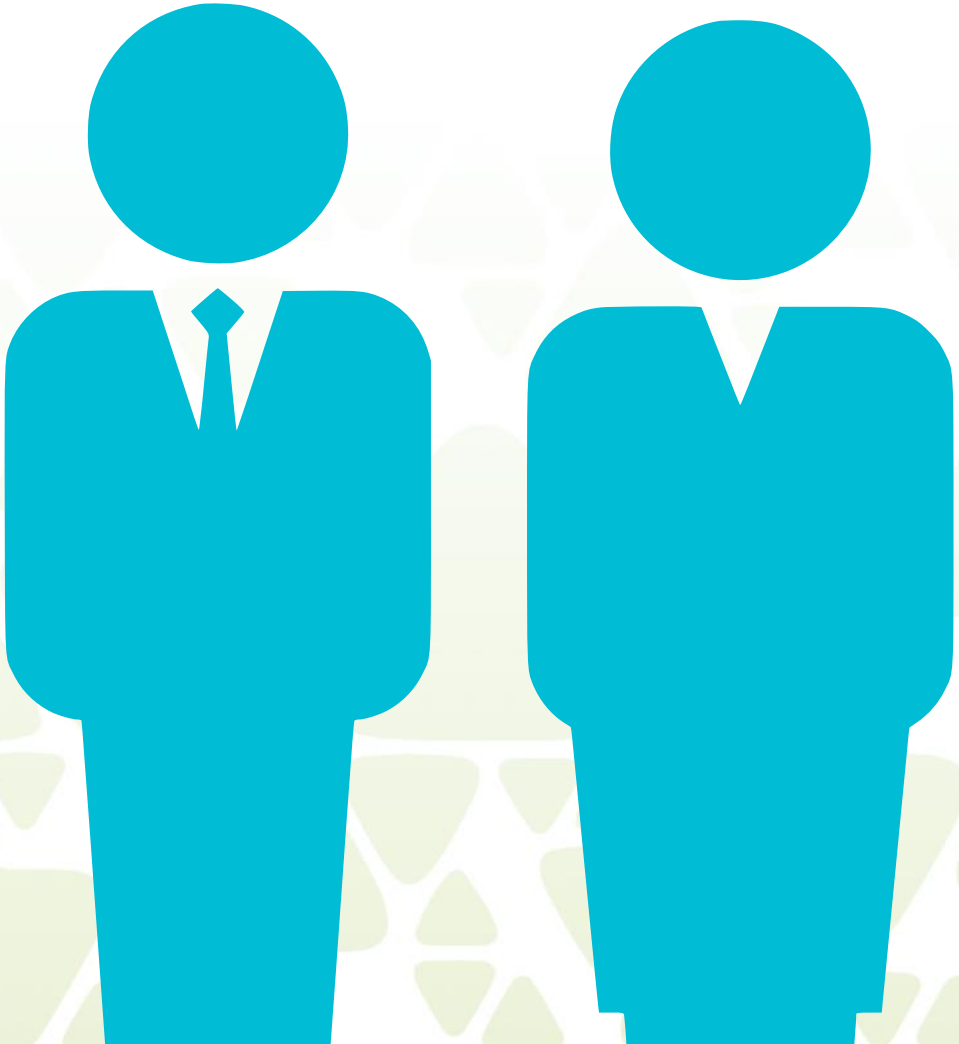

ЕМИАС

Благодаря системе маршрутизации ЕМИАС, пациенты могут быть направлены в другие районы города Москвы для проведения бесплатных **МРТ:**

— **ГБУЗ «ДГП № 125 ДЗМ»** - г. Москва, ул. Костромская, д.14;
— **ГБУЗ «Морозовская ДГКБ ДЗМ»** – г. Москва, 4-й Добрынинский переулок, дом 1/9;
— **ГБУЗ «ДГКБ им. Н.Ф. Филатова ДЗМ»** - г. Москва, ул. Садово-Кудринская, д. 15;
— **ГБУЗ «НПЦ СМПД им. М.Ф. Войно-Ясенецкого ДЗМ»** - г. Москва, ул. Авиаторов, д. 38.

и **КТ:**

— ГБУЗ **«ДГП № 148 ДЗМ»** - г. Москва, ул. Белореченская, д. 26, корп. 1;
— **ГБУЗ «ДГП № 110 ДЗМ»** - г. Москва, ул. Декабристов, д. 39;
— **ГБУЗ «Морозовская ДГКБ ДЗМ»** - г. Москва, 4-й Добрынинский переулок, дом 1/9;
— **ГБУЗ «НПЦ СМПД им. М.Ф. Войно-Ясенецкого ДЗМ»** - г. Москва, ул. Авиаторов, д. 38).

Лечебный процесс поддерживается работой **отделения медицинской реабилитации: водолечебница – единственная в ЮЗАО** (бассейн для грудничковых детей и бассейн для детей до 14 лет), кабинеты ФТО, теплолечения, галотерапии, а также работой отделения **дневного стационара.**

Кроме того, ежедневно с 8.00 до 22.00 часов в распоряжении пациентов **травматологический пункт,** расположенный на базе филиала № 1 ДГП № 118.

ЕМИАС

Бесперебойную работу кабинетов ДГП № 118 обеспечивает система **информационной рецепции** и **картохранилища**, **дежурного врача**, а также **кабинета выдачи справок и направлений**.
Кроме того, работает система **«Дежурный врач 2.0»,** позволяющая попасть на прием к врачу-педиатру в день обращения**.**

Вся система оказания медицинской помощи в ДГП № 118 теперь компьютеризирована - от электронной записи к специалистам в системе ЕМИАС, до оформления листка нетрудоспособности. С 2016 года в поликлинике введено электронное оформление амбулаторной карты ребенка. Все данные медицинской карты можно увидеть в электронной медицинской карте на сайте www.gosuslugi.ru.

В нашем учреждении полностью реализовано введение электронного оформления льготного рецепта для молочно-раздаточного пункта (МРП) и записи на лабораторные исследования.

На сегодняшний день МРП и отпуск продуктов переданы в ведение ГБУ «Гормедтехника».

ОБ АМБУЛАТОРНОМ ЦЕНТРЕ

Организована система обратной связи с населением – электронный портал **«Наш город»,** сайт учреждения **dgp118.mos.ru.** Количество обращений граждан в вышестоящие организации по вопросам работы ДГП № 118 уменьшилось в 2020 году на **6,8 %**.

Разработан сайт учреждения, в котором представлена вся необходимая для родителей и пациентов информация (расписание работы учреждения, прием врачей, раздел для родителей с памятками по уходу за новорожденными, брошюры по вакцинопрофилактике и т.д.)

РАБОТА С ДЕТЬМИ-ИНВАЛИДАМИ

В 2020 году на учете в ДГП № 118 **состоит 1359 детей-инвалидов**. Из них: 721 мальчиков и 638 девочки.

Кроме того, 2**5 ребенка-колясочника и 4 - лежачих пациента**. Комплексные профилактические осмотры этих пациентов организованы только на дому, включая проведение ЭКГ.

Впервые были оформлены 115 инвалидностей (**9** детей с онкологическими заболеваниями, **1** ребенок с заболеванием крови, **19** детей с сахарным диабетом первого типа, **20** детей - с ДЦП и эпилепсией; **14** детей с другими заболеваниями ЦНС, **3** ребенка с нарушением зрения, **1** ребенок с нейросенсорной потерей слуха, **1** ребенок с кардиомиопатией, **3** ребенка с заболеванием органов дыхания, **3** ребенка с заболеваниями органов пищеварения, **11** детей с заболеваниями костно-мышечной системы, 2**6** детей – с врожденными пороками, **3** ребенка с посттравматическими нарушениями и 1 ребенок с нарушением обмена веществ).

В 2020 году **диспансерными осмотрами** было охвачено 99,9% детей- инвалидов. **На дому** были осмотрены все 29 детей (100 %).

Оздоровлены в условиях дневных стационаров было 63 детей-инвалидов, в санаториях – 262 детей, а 985 детей - в условиях ОМР.

В структуре заболеваний, определяющих инвалидность у детей в 2020 году, преобладали заболевания нервной системы (33,3%), врожденная патология (22,8%) и патология эндокринной системы (15,2 %).

Оформлением документов для Бюро МСЭ занимается врачебная комиссия ДГП № 118, председателем которой является главный врач, что очень удобно для родителей и врачей. Комиссия по оформлению документов на освидетельствование инвалидности работает не менее 1 раза в неделю, а при необходимости - по требованию.

ЛЬГОТНОЕ ЛЕКАРСТВЕННОЕ ОБЕСПЕЧЕНИЕ

В 2020 году **ЛЛО воспользовались:**

- дети региональных льготных категорий (**2286** детей),
- дети федеральных льготных категорий (**943** ребенка, из них: **926** детей-инвалидов и **17** детей-Чернобыльцев).

Общие **финансовые затраты на ЛЛО** в 2020 году увеличились на 8 % по сравнению с 2019 годом.

В перечне получаемых льготной категорией детского населения основных видов лекарственных препаратов лидируют дорогостоящие: неврологические противосудорожные препараты (кеппра, топамакс, иновелон, конвулекс) противоастматические средства (серетид, фликсотид) и оригинальные инсулины.

В 2020 году все льготные рецепты детей, включая рецепты на лекарственные средства, не входящие в перечень ЖВП, **были обеспечены в 100% случаев**.

Льготным лекарственным обеспечением воспользовались **3212** детей, а **социальной льготой на молочное питание - 16389** детей.

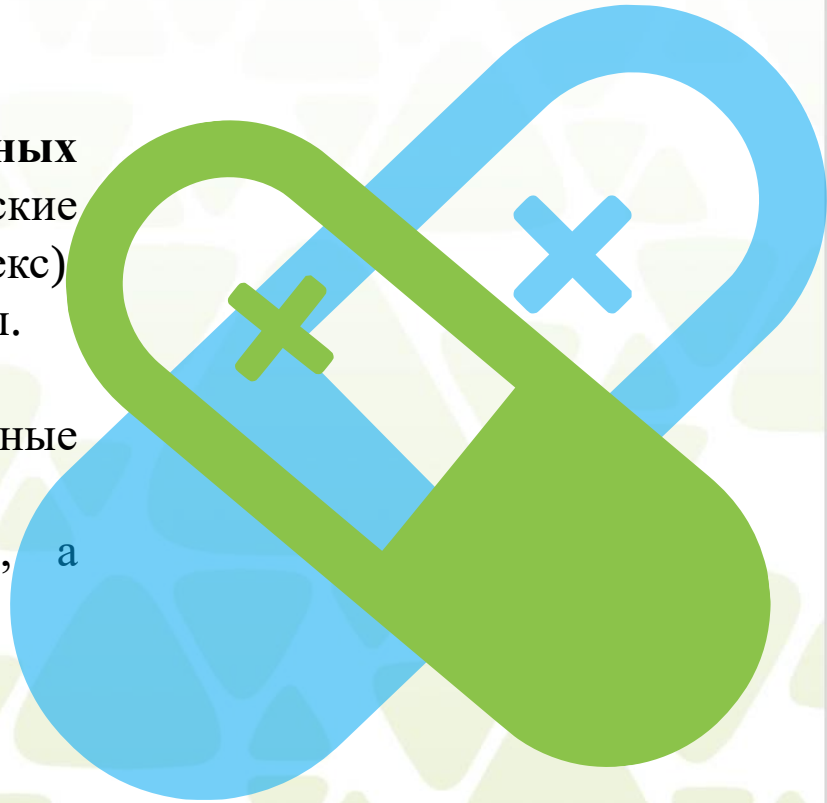

РАБОТА ДНЕВНОГО СТАЦИОНАРА

ДГП № 118 **располагает 60 койками** дневного стационара, работающими в будние дни в 2 смены**.**
В прошедшем году лечение в ДС получили **694** ребенка, ими было проведено **6933** койко-дней. Среднее время пребывания пациента на койке составило - 9,9 дня. **Государственное задание** по ДС было выполнено на **86,9%.**

Основные профили заболеваний, по поводу которых получали лечение дети, были - состояния после перенесенных вяло или длительно текущих ОРВИ, острых бронхитов и пневмоний; дети с различными эндокринологическими заболеваниями (ожирением, щитовидной железы и др.) и заболеваниями желудочно-кишечного тракта (хронические гастродуодениты) а также заболевания органов зрения.

СОСТОЯНИЕ ШКОЛЬНОЙ МЕДИЦИНЫ

В 2020 году на территории ГБУЗ «ДГП № 118 ДЗМ» расположены **18** школьных объединений, а это **128** образовательных учреждений, из которых **50 школ** (36 867 детей) и **78 детских садов (**17 082 ребенка).
На начало 2020 года – на **96** образовательных учреждения ДГП № 118 имела лицензии на осуществление медицинской деятельности. По состоянию на 31.12.2020 – таких образовательных учреждений стало **102**.

Профилактическими осмотрами было охвачено 99,9% организованных детей.
Наиболее часто встречающейся патологией среди организованных детей по-прежнему являются: заболевания глаз и придаточного аппарата - 21,1%, опорно-двигательной системы (19,4%) и эндокринной системы (14,5%). Заболеваемость ОРВИ и гриппом в 2020 году среди организованных детей сократилась на 6,9% по сравнению с 2019 годом.

Карантинным мероприятиям было подвергнуто за год 12 201 детей по поводу: коклюша (10 случаев), кори (13 случаев), гепатита «А» (1 случая), пневмонии (132 случая), острых кишечных инфекций (185 случаев) и др.

ПРОТИВОЭПИДЕМИЧЕСКИЕ МЕРОПРИЯТИЯ

За прошедший год на территории обслуживания детской городской поликлиникой 118 было зарегистрировано 3076 случаев заболевания новой коронавирусной инфекцией. И это самый высокий абсолютный показатель среди медицинских организаций, обслуживающих детское население. В большинстве случаев заболевание протекало в легкой и бессимптомной формах. Диагноз вирусная пневмония был поставлен 57 детям.

Ежедневно, включая выходные и праздничные дни, медицинскую помощь больным COVID-19 и контактным с ними детям оказывали врачи и медицинские сестры противоэпидемических бригад. За 10 месяцев 2020 года было организовано 104 врачебно-сестринские бригады, которые совершили более 9000 выходов в очаги коронавирусной инфекции.

Забор биологического материала с целью выявления коронавируса методом ПЦР, был осуществлен у 47 992 детей. Методом иммуноферментного анализа, на выявление иммуноглобулинов, обследован 2291 ребенок.

С целью профилактики заноса и распространения коронавирусной инфекции в амбулаторно-поликлиническом центре и его структурных подразделениях был усилен противоэпидемический режим. Для температурящих детей и детей с симптомами ОРВИ выделены отдельные входы, изолированные от основного потока пациентов. При входе в медицинские организации осуществлялась термометрия, введен перчаточно-масочный режим, нанесена ограничительная разметка. Увеличена кратность проведения кварцевания и обработки поверхностей, особенно туалетных комнат, лифтовых кабин, дверных ручек.

Непрерывно осуществлялось наблюдения за здоровьем самих сотрудников детской поликлиники. Весь медицинский персонал, подверженный риску инфицирования коронавирусной инфекцией, в еженедельном режиме проходил обследование на наличие вируса COVID-19 и антител к данному заболеванию. Всего проведено456 исследований биологического материала сотрудников методом ПЦР и 5062 ИФА-методом.

ОСНОВНЫЕ ЗАДАЧИ 2021 г.

- Организовать отделение «Ранней помощи» детям до 3-х лет жизни с тяжелыми врожденными заболеваниями;
- Обеспечить охват профилактическими прививками 90 % прикрепленного детского населения;
- Организовать кабинет «Охраны зрения» на базе филиала № 3 ДГП № 118;
- Продолжить работу по лицензированию медицинских кабинетов в ДДУ и школах;
- Обеспечить 100 % укомплектованность амбулаторного центра медицинскими кадрами.

ГОЛОВНАЯ ПОЛИКЛИНИКА ДО УХОДА НА КАПИТАЛЬНЫЙ РЕМОНТ

ОБНОВЛЕННОЕ ЗДАНИЕ ПОЛИКЛИНИКИ ОТКРЫЛОСЬ 01.02.2021 Г.

В новой поликлинике стало комфортно и маленьким пациентам с родителями, и врачам

РЕМОНТ ГОЛОВНОЙ ПОЛИКЛИНИКИ

В феврале 2020 г. закрылось на капитальный ремонт головное здание детской городской поликлиники № 118, расположенный по адресу: г. Москва, ул. Куликовская, д. 1Б.

Поликлиника – это то место, где каждый из нас бывает хотя бы раз в год, и именно поэтому она должна соответствовать самым высоким современным стандартам. Чтобы московские поликлиники стали еще лучше, был разработан и утвержден «Новый московский стандарт поликлиник». Он включает в себя набор правил, охватывающих все стороны работы городских поликлиник, от принципов зонирования, до обязательного штата медицинских специалистов в каждом здании.
Капитальный ремонт был очень важен и нужен для детской городской поликлиники № 118. В обновленном здании посетителям стало удобно и комфортно, и они всегда могут рассчитывать на профессиональную и высококлассную помощь.

Ремонт длился около года. После ремонта многое изменилось, мы не только обновили внешний и внутренний вид здания, а также заменили все коммуникации и благоустроили территорию вокруг поликлиники. Стало неизмеримо больше комфорта – это и просторные коридоры, и комфортные зоны ожидания, и, конечно же, современные кабинеты для врачей. На протяжении нескольких лет в поликлинике не работал бассейн. Так вот после ремонта он заработал в полном объеме и в новом качестве.

ПОЛИКЛИНИКА СТАЛА ЛУЧШЕ

На время проведения работ по капитальному ремонту, медицинская помощь оставалась такой же доступной, и пациенты по-прежнему могли посещать своих лечащих врачей и получать медицинскую помощь в полном объеме в здании филиала № 6 ДГП № 118 по адресу: **г. Москва, ул. Изюмская, д. 37**.

На 1-ом этаже вели прием дежурные врачи, забор анализов, а также было организовано оформление необходимых справок и направлений**.**

На 5-ом этаже вели прием врачи педиатры, офтальмологи, оториноларингологи, детские хирурги, неврологи, травматологи-ортопеды и т.д. Также проводили функциональные исследования, такие как ЭКГ и УЗИ.

СТАЛО

Входная зона стала просторнее. Коляску для ребенка можно оставить в специально отведенном месте. При входе в поликлинику вас встречает доброжелательный и внимательный персонал, который знает ответ на любой вопрос.

ПОЛИКЛИНИКА СТАЛА ЛУЧШЕ

Детская Городская Поликлиника № 118

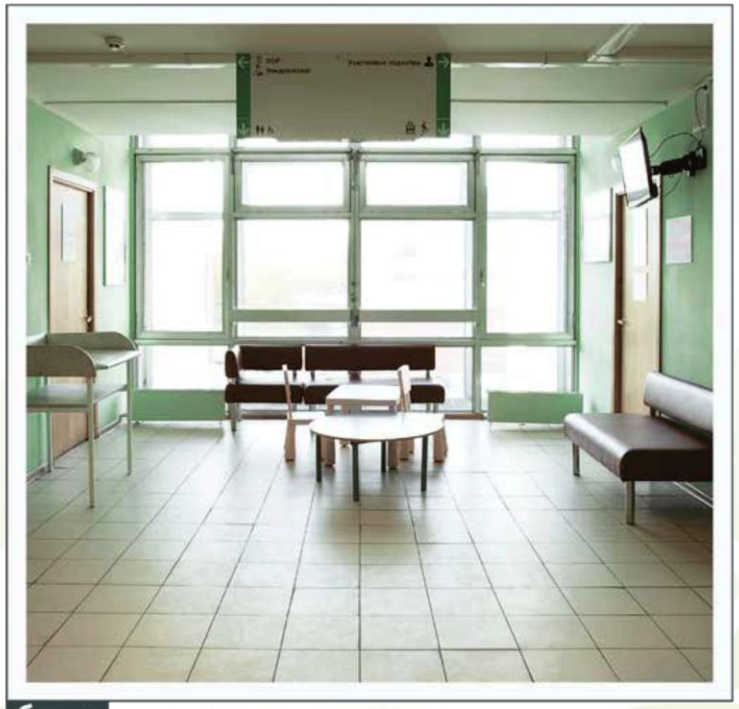

было

зона ожидания

СТАЛО

Ожидать приема врача вы сможете в комфортном, специально выделенном пространстве, где мягкие природные краски в интерьерах создадут хорошее настроение и позволят ощутить гармонию и спокойствие, а игровые зоны не дадут скучать вашему малышу.

ПОЛИКЛИНИКА СТАЛА ЛУЧШЕ

ИНТЕРЬЕРЫ

Детская Городская Поликлиника № 118

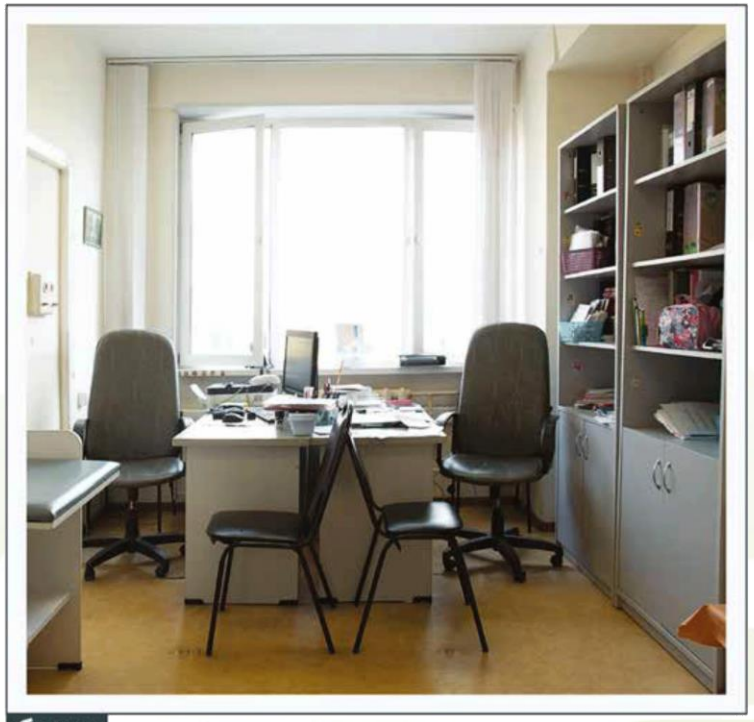

было

стало

кабинеты врачей

Для детей поход к врачу иногда является стрессом, поэтому особое внимание было уделено окружающему пространству. В кабинете врача, маленьким пациентам, стало интересно и комфортно, а интерьеры поликлиники, выдержанные в мягких теплых тонах, являются частью "исцеляющего" пространства.

ПОЛИКЛИНИКА СТАЛА ЛУЧШЕ

ИНТЕРЬЕРЫ

Детская Городская Поликлиника № 118

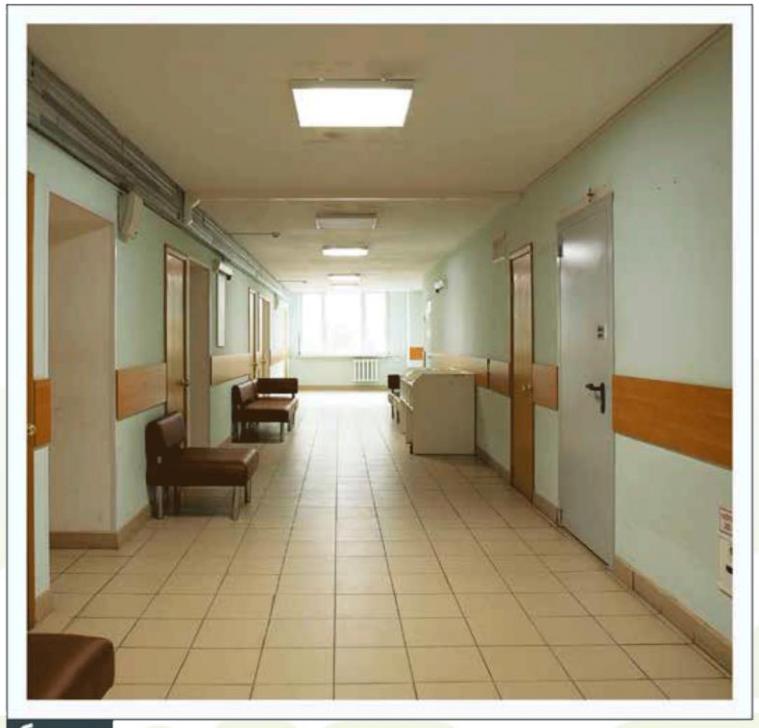

было

коридоры

СТАЛО

Новые планировки предусматривали решения по увеличению ширины коридоров, а также была разработана интуитивно понятная навигация, которая позволяет без проблем найти нужного врача или необходимое помещение.

ИНТЕРЬЕРЫ

буфетная зона

ПОЯВИЛАСЬ

После посещения врача у пациентов появилась возможность перекусить полезной едой и насладиться чашечкой ароматного кофе или чая.

детская площадка

ПОЯВИЛАСЬ

Территория поликлиники благоустроена, рядом с поликлиникой появилась детская площадка, где дети могут играть.

ВРАЧИ И ОБОРУДОВАНИЕ

В поликлинике ведут прием врачи 8 наиболее востребованных медицинских специальностей, а в каждом головном подразделении пациентов будут принимать врачи до 5-ти узких специальностей.

В поликлинике ведут прием следующие врачи:

- Участковый педиатр
- Оториноларинголог
- Офтальмолог
- Детский хирург
- Невролог
- Травматолог-ортопед
- Акушер-гинеколог
- Детский кардиолог
- Аллерголог-иммунолог
- Гастроэнтеролог
- Детский эндокринолог
- Детский уролог-андролог
- Нефролог

Ваша поликлиника

оснащена самым современным высокотехнологичным оборудованием, которое соответствует мировым стандартам, в том числе появилось:

- УЗИ экспертного класса
- Рентген-аппараты

Также в вашей поликлинике:

- Отделение профилактики
- Функциональная диагностика
- Лучевая диагностика
- Отделение реабилитации
- Бассейн
- Дневной стационар