ООПТ ПИП «Битцевский лес»

Отчет о проделанной работе в 2022 году

МОС ПРИРОДА

ГОСУДАРСТВЕННОЕ ПРИРОДООХРАННОЕ БЮДЖЕТНОЕ УЧРЕЖДЕНИЕ ГОРОДА МОСКВЫ

Общая площадь

ПИП «Битцевский лес» - 2183,78 га

В административных границах района **Южное Бутово** находятся:

- ОПК № 100 ЮЗАО (квартал 30 Бутовского л/п, западная часть) – **8,54 га;**
- ОПК № 101 ЮЗАО (квартал 30 Бутовского л/п, восточная часть) – **1,29 га;**
- ОПК № 113 ЮЗАО (квартал 36 Бутовского л/п) – **29,87 га;**
- ООПТ «Ландшафтный заказник «Южное Бутово» – **70,67 га (образована путем исключения из состава ОПК № 113).**

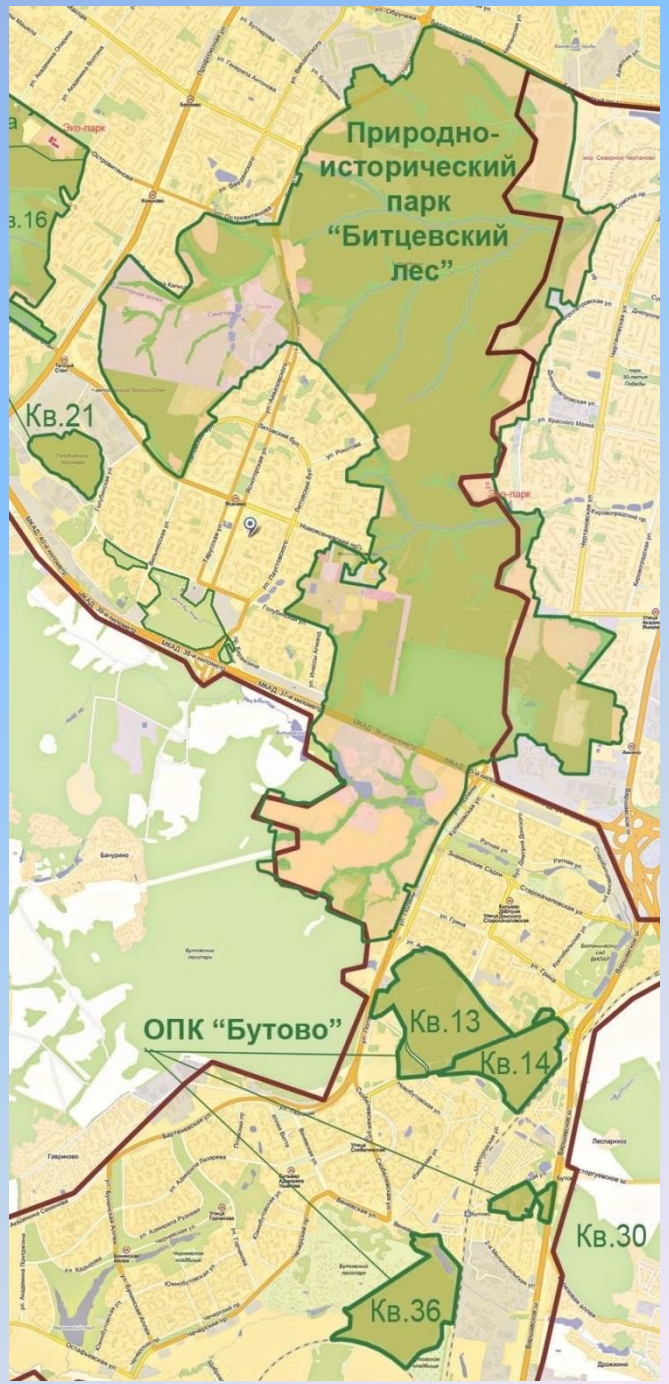

Работа с обращениями граждан

В 2022 году по подведомственным Дирекции «Битцевский лес» природным территориям поступило 1871 обращение граждан, из них по территориям в границах района Южное Бутово – 9 обращений.

Полученные обращения поступали посредством телефонной связи, через портал «Наш город», через официальный сервер Правительства Москвы, через префектуру ЮЗАО, ЮАО и управы, а также напрямую в ГПБУ «Мосприрода».

Значительная часть обращений касалась вопросов обустройства, а именно – вопросы о возможности устройства и ремонта дорожек, установки и ремонта МАФ, вопросы о реализации проектов обустройства территории, по уходу за зелеными насаждениями, уборке валежа и сухостоя.

По всем поступившим обращениям в установленные законом сроки подготовлены и направлены соответствующие ответы, указанные заявителями замечания оперативно устранены.

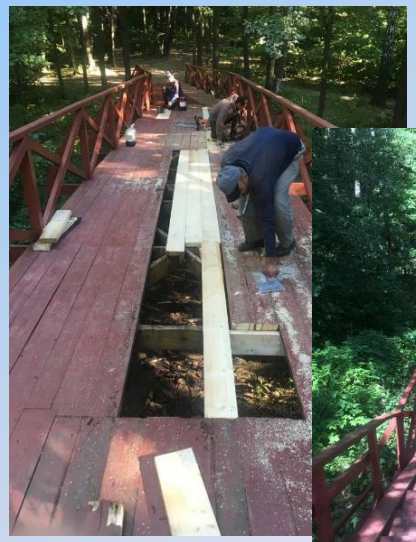

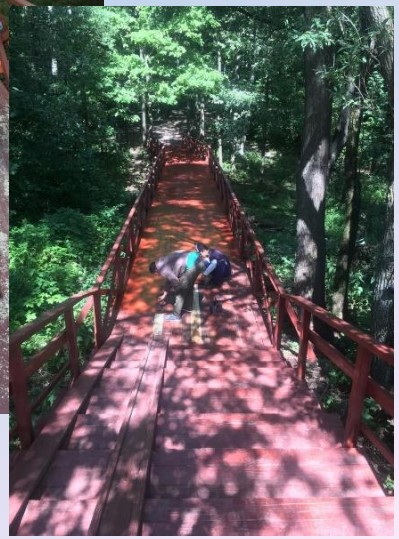

Основные направления деятельности

Содержание зеленых насаждений (кошение, уход за кустарниками, живыми изгородями, деревьями, удаление борщевика, ремонт малых архитектурных форм, дорожно-тропиночной сети, уборка сухостойных, ветровальных и аварийных деревьев, валежа и пр.) осуществляла организация АО «ВО «Зарубежцветмет» в соответствии с Гражданско-правовым договором (ГПД) от 02.04.2021 № 0173200001421000115.

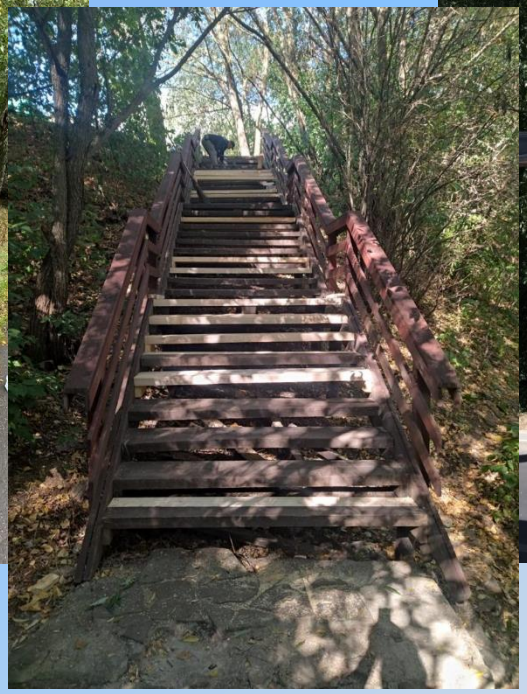

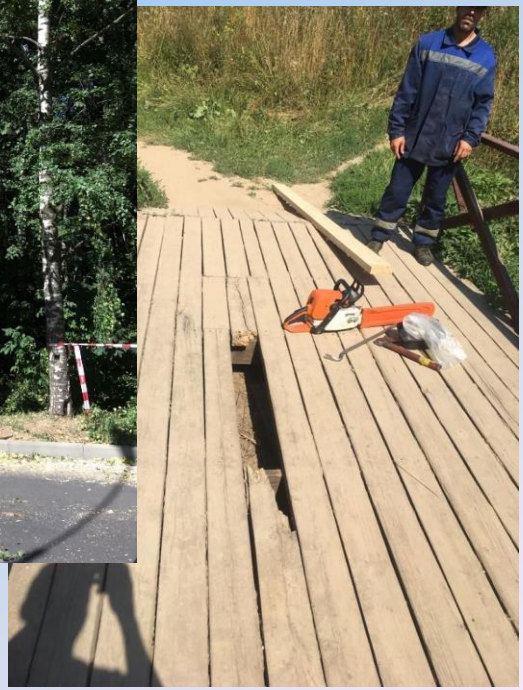

Всего в рамках контрактов на подведомственных территориях в ПИП «Битцевский лес» за 2022 год удалено ***3160 сухостойных деревьев, 3550 ветровальных и валежных стволов деревьев***, производился текущий ремонт МАФ, содержание зеленых насаждений, устройство и содержание цветников, текущий ремонт дорожек, очистка прудов от чрезмерно разросшейся надводной растительности и иные работы.

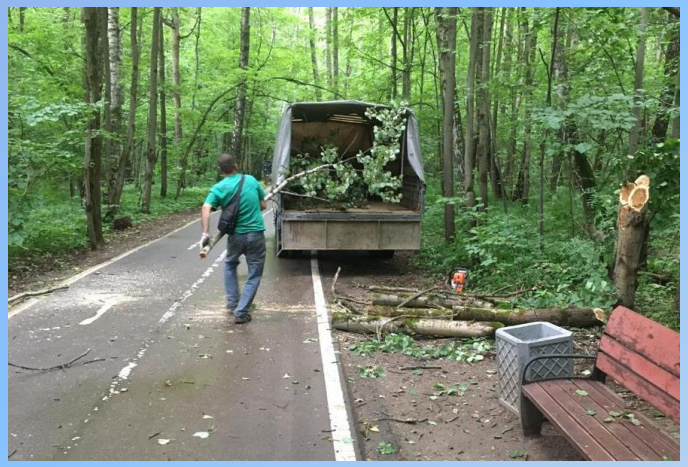

Благоустройство подведомственных территорий в 2022 году

В рамках проведения работ по содержанию территории ПИП «Битцевский лес» в 2022 году завершены следующие работы:

1. Посадка деревьев в количестве – 303 шт;
- Посадка кустарников в количестве – 4300 шт.

2. Удаление борщевика Сосновского на площади – 36, 3952 га.

3. Уборка КГМ – 25 куб.м.

4. Устройство и содержание цветников: однолетники – 1228 кв.м., многолетники – 94,1 кв.м.

5. Восстановление и содержание «Аптекарского огорода» – 166,5 кв.м.

Высадка деревьев в рамках программы «Наше дерево»

В сентябре-октябре 2022 года проведена акция «Наше дерево» - семейно-экологический проект по высадке **483 деревьев** с участием **483 семей**.

ГКУ города Москвы «Дирекция Мосприроды» в 2023 году будут продолжены работы по высадке деревьев в рамках программы «Наше дерево». Количество будет определено по поступившим заявкам от родителей новорожденных детей.

Служба охраны

Службой охраны ГПБУ «Мосприрода» в 2022 году (общие сведения по ДПТ «Битцевский лес»):

- в полном объеме выполнено государственное задание – совершено 6 890 обходов подведомственных территорий с целью контроля соблюдения установленного режима охраны и использования ООПТ.

- выявлено нарушений природоохранного законодательства – 52.

- вынесено определений о возбуждении дела об административном правонарушении и проведении административного расследования - 52.

- составлено протоколов об административном правонарушении в соответствии с установленной компетенцией - 74, из них за:

- проведение работ, которые могут привести к нарушению гидрогеологического режима местности, почвенного покрова, возникновению и развитию эрозионных и оползневых процессов без заключения уполномоченного Правительством Москвы органа исполнительной власти города Москвы – 6 протоколов по ст. 8.39 КоАП РФ;

- разведение костров, использование мангалов и иных приспособлений для тепловой обработки пищи с помощью открытого огня вне специально обустроенных площадок, сжигание сухих листьев и травы, в том числе весенние палы – 13 протоколов по ч. 2 ст. 3.20 КоАП Москвы;

- самовольные действия граждан, направленные на обустройство отдельных участков ООПТ – 2 протокола по ст. 8.39 КоАП РФ;

- въезд, передвижение либо размещение транспортного средства на ООПТ в нарушение порядка, установленного Правительством Москвы - 42 протокола по ст. 8.39 КоАП РФ;

- замусоривание территории ООПТ – 1 протокол по ст. 8.39 КоАП РФ;

- складирование снега вне специально оборудованной площадки - 2 протокола по ст. 8.39 КоАП РФ ;

- повреждение или самовольные порубки деревьев и кустарников - 6 протоколов по ст. 8.39 КоАП РФ;

- ведение хозяйственной деятельности в отсутствие охранного обязательства - 2 протокола по ст. 8.39 КоАП РФ.

По фактам нарушения природоохранного законодательства, повлекшего причинение вреда компонентам окружающей среды, произведены расчеты размера вреда, который в сумме составил 213 106.41 руб.

Заключено 3 охранных обязательства по обеспечению сохранности и использования ООПТ сторонними землепользователями.

Сведения о пожарах на ООПТ: не выявлено.

Эколого-просветительская деятельность

Всего по Дирекции ПТ «Битцевский лес» в 2022 году проведено **780** культурно-массовых, общественно и социально значимых мероприятий, в которых приняло участие **43120** человек.

- Наиболее значимые мероприятия: экологическая акция День птиц (**205** человек), Большая экологическая игра «Узнай окружающую среду» (**91** человек), эколого-просветительское мероприятие «Окружная Зелёная олимпиада юных экологов и натуралистов» (**55** человек), эколого-этнографический фестиваль «Макушка лета» (**56** человек).
- Проведённые Дирекцией экскурсии и квесты посетили **1447** человек, фестивали – **384** человека, тематические занятия – **1143** человека. В викторинах приняли участие **535** человек, в мастер-классах – **1185** человек.
- 11 выставок на территории Дирекции посетили **5198** человек.

Эколого-просветительская деятельность

- В школах и дошкольных учреждениях проведено **63** мероприятия с общим количеством участников **1283** человека. Школы района Южное Бутово участвовали в экологических акциях и праздниках, проведенных Дирекцией, принимали участие в экскурсиях по природной территории, историко-экологической тропе и по вольерному комплексу.
- Проведен городской конкурс творческих работ «Имею право: братья наши меньшие», приуроченный к Международному дню прав животных, с номинациями: «Животные в своей среде обитания», «Бережем животных», «Исчезнувшие животные». В конкурсе приняло участие **44** школы с общим количеством участников **244** человека.
- При участии волонтеров проведено **7** мероприятий (52 человека): акция по сколачиванию и развешиванию домиков для гнездования, Всероссийская акция по очистке берегов от мусора «Вода России», акции по уборке территории, по росписи деревьев «ПаркАрт», по выпуску стрижей «Стриж, лети!» и др.

В социальных сетях Дирекцией проведено **328** онлайн мероприятий (**30927** человек).

Зимний отдых

В рамках мероприятий по организации зимнего отдыха *на подведомственных территориях Дирекции ПТ «Битцевский лес» осуществляется эксплуатация* ***5 лыжных трасс общей протяженностью более 34 км и 2 катка с искусственным льдом.***

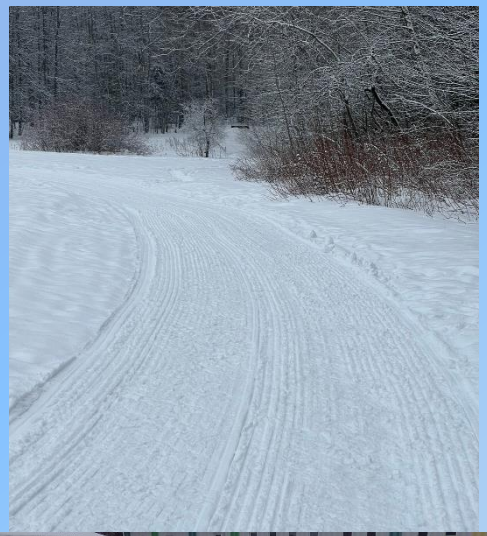

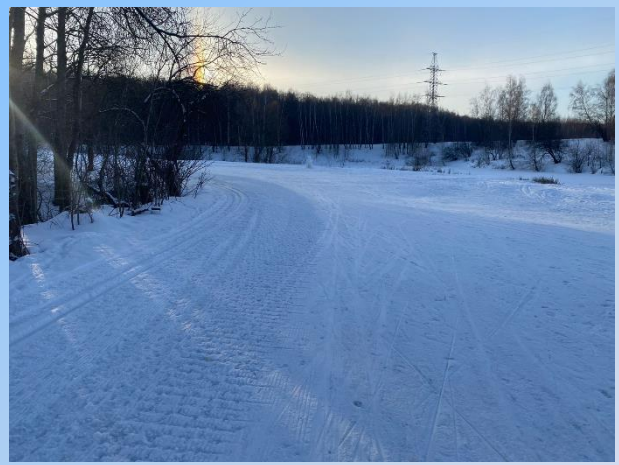

СПАСИБО ЗА ВНИМАНИЕ!